

**Beauftragt durch:  
PV Wolfsloch GbR**

---

**Artenschutzrechtliche Potenzialanalyse zum  
Vorhaben „PV Wolfsloch“ in Helmstadt-Bargen**



Stand:

04.05.2023

Bearbeitung:

B. Sc. Rebecca Halasy

## Inhaltsverzeichnis

<b>1.0</b>	<b>Vorbemerkungen</b> .....	<b>1</b>
<b>2.0</b>	<b>Bestandsbeschreibung</b> .....	<b>1</b>
<b>3.0</b>	<b>Artenschutzrechtliche Grundlage</b> .....	<b>7</b>
3.1	Gesetzliche Vorschriften .....	7
3.2	Schutzgebiete .....	7
3.3	Geschützte Arten – fachgutachterliche Einschätzung .....	8
3.3.1	FFH-Arten .....	9
3.3.2	Europäische Vogelarten.....	14
<b>4.0</b>	<b>Fazit</b> .....	<b>16</b>
<b>5.0</b>	<b>Verwendete Literatur</b> .....	<b>17</b>

## Tabellenverzeichnis

Tabelle 1:	Schutzgebiete in der Umgebung des Eingriffsbereichs .....	7
Tabelle 2:	Ermittlung potenziell betroffener Arten der Anhänge II bzw. IV der FFH-Richtlinie durch Abschichtung (Vorkommen in Baden-Württemberg) .....	9
Tabelle 3:	Ermittlung potenziell betroffener Artengruppen der Vogelschutzrichtlinie durch Abschichtung .....	14

## Abbildungsverzeichnis

Abbildung 1:	Aktueller Planungsstand der Photovoltaikanlage .....	1
Abbildung 2:	Untersuchungsgebiet bei Helmstadt-Bargen .....	2
Abbildung 3:	Schutzgebiete in der Umgebung des Eingriffsbereichs .....	8

### 1.0 Vorbemerkungen

Anlass

Die PV Wolfsloch GbR plant den Bau einer Freiflächen-Photovoltaikanlage auf einer Ackerfläche südwestlich von Helmstadt-Bargen im Rhein-Neckar-Kreis (Abbildung 1). Hierfür müssen sowohl ein Bebauungs- als auch ein Flächennutzungsplan aufgestellt werden.

Abbildung 1:  
Aktueller Planungsstand  
der Photovoltaikanlage  
(Quelle: TO Engineer  
GmbH, Stand:  
23.03.2023)



Artenschutzrechtliche  
Potenzialanalyse

Am 20.04.2023 wurde eine ökologische Übersichtsbegehung durchgeführt. Ziel der Untersuchung war es festzustellen, ob von der Planung arten- oder naturschutzrechtlich relevante Tier- oder Pflanzenarten betroffen sein könnten.

### 2.0 Bestandsbeschreibung

Lage und Größe

Das Plangebiet umfasst eine etwa 5 ha große Fläche südwestlich von Helmstadt-Bargen nahe der Bundesstraße B292 (Abbildung 2). Betroffen sind die Flurstücke 3745, 3744, 3734 und 3724 (Gemarkung Helmstadt).

Habitatausstattung

Bei der Fläche handelt es sich um eine Ackerfläche. Ringsum befindet sich ebenfalls Acker mit Ausnahme eines Tümpel- und Feldgehölz-Biotops, das im Norden an das Plangebiet angrenzt. Die Ackerflächen werden weiter nördlich und südlich von Wald eingerahmt.

Abbildung 2:  
 Untersuchungsgebiet  
 (gelb) bei Helmstadt-  
 Bargen (Quelle: Landes-  
 anstalt für Umwelt Ba-  
 den-Württemberg  
 (LUBW) 2023).



Foto 1:

Die zentrale Fläche ist vollständig ackerbaulich geprägt. Blick von Ost nach West. Die Fläche kann z.B. der Feldlerche oder anderen Feldvögeln als Lebensraum dienen.



Foto 2:

Entlang der südlichen Längsseite steht ein Baum mit für Brutvögel geeigneten Höhlen innerhalb des Eingriffsbereiches.



Foto 3:

Direkt nördlich am Eingriffsbereich liegt ein Feldgehölz, darin befindet sich ein größerer Tümpel. Das Habitatpotenzial für Amphibien wird hier als gering eingestuft. Ein Vorkommen kann dennoch nicht ausgeschlossen werden.



Foto 4:

Ein Entenkorb am Rand des Tümpels lässt eine Eignung als Bruthabitat für gewässergebundene Brutvogelarten vermuten.



Foto 5:  
Innerhalb des Feldgehölzes gibt es mehrere Bäume mit Quartierpotenzial für Fledermäuse.



Foto 6:  
Der südlich an den Acker angrenzende Wald ist ca. 80 m von der Eingriffsfläche entfernt. Der Wald stellt einen potenziellen Lebensraum für Amphibien dar.



Foto 7:  
Der dem Wald vorgelagerte Waldrand bzw. -saum bietet Habitatpotenzial für Amphibien sowie für Reptilien.





### 3.0 Artenschutzrechtliche Grundlage

#### 3.1 Gesetzliche Vorschriften

§ 44 BNatSchG  
(Fassung 01.03.2010)  
**Zugriffsverbote**

- (1) Es ist verboten,
1. wild lebenden Tieren der besonders geschützten Arten nachzustellen, sie zu fangen, zu verletzen oder zu töten oder ihre Entwicklungsformen aus der Natur zu entnehmen, zu beschädigen oder zu zerstören (**Tötungsverbot**),
  2. wild lebende Tiere der streng geschützten Arten und der europäischen Vogelarten während der Fortpflanzungs-, Aufzucht-, Mauser-, Überwinterungs- und Wanderungszeiten erheblich zu stören; eine erhebliche Störung liegt vor, wenn sich durch die Störung der Erhaltungszustand der lokalen Population einer Art verschlechtert (**Störungsverbot während bestimmter Zeiten**),
  3. Fortpflanzungs- oder Ruhestätten der wild lebenden Tiere der besonders geschützten Arten aus der Natur zu entnehmen, zu beschädigen oder zu zerstören (**Beschädigungsverbot geschützter Lebensstätten**),
  4. wild lebende Pflanzen der besonders geschützten Arten oder ihre Entwicklungsformen aus der Natur zu entnehmen, sie oder ihre Standorte zu beschädigen oder zu zerstören (**Schutz von Pflanzen gegen Zugriff**).

Relevante Arten

Nach § 44 Abs. 5 BNatSchG sind für Planungsvorhaben alle Arten der **FFH-Richtlinie-Anhang-IV** sowie alle **europäische Vogelarten** Gegenstand der artenschutzrechtlichen Untersuchung (Trautner 2008). Zusätzlich kann die Naturschutzbehörde Untersuchungen zu weiteren besonders und streng geschützten Arten vorschreiben.

#### 3.2 Schutzgebiete

In Tabelle 1 sind alle Schutzgebiete und geschützten Landschaftsbestandteile aufgeführt, die in der Umgebung des Eingriffsbereichs liegen. Abbildung 3 zeigt eine Übersicht im Satellitenbild.

<b>Tabelle 1: Schutzgebiete in der Umgebung des Eingriffsbereichs</b>			
<b>Schutzgebietskategorie</b>	<b>Name (und Nr.) des Schutzgebiets</b>	<b>Lage relativ zum Eingriff</b>	<b>Betroffenheit zu erwarten</b>
FFH-Gebiet (Natura 2000)	-	-	-
Vogelschutzgebiet (Natura 2000)	-	-	-
Naturschutzgebiet (NSG)	-	-	-
Gesetzlich geschütztes Biotop	Tümpel und Feldgehölz westl. Helmstadt - Beim Suhl (Nr. 166192260360)	direkt nördlich angrenzend	nein
	Klinge in der Atzelhalden SW Helmstadt (Nr. 266192263044)	100 m südlich	nein
	Schlehen-Feldhecke westl. Helmstadt - Ob der Atzelhalde (Nr. 166192260361)	100 m südlich	nein

<b>Tabelle 1: Schutzgebiete in der Umgebung des Eingriffsbereichs</b>			
	Klinge am Endberg SW Helmstadt (Nr. 266192263046)	150 m südlich	nein
	Tümpel am Endberg SW Helmstadt (Nr. 266192263048)	230 m westlich	nein
	Hohlweg sw. Helmstadt - Neidensteiner Höhle links (Nr. 166192260359)	180 m nördlich	nein
	Schwarzbach - Bernau/Helmstadt (Nr. 166192260362)	200 m östlich	nein
	Tümpel im Wolfsloch W Helmstadt (Nr. 266192263042)	470 m nördlich	nein
Naturdenkmal	-	-	-
Landschaftsschutzgebiet	-	-	-

Abbildung 3:  
Schutzgebiete in der Umgebung des Eingriffsbereichs (rot; Quelle: LUBW 2023).

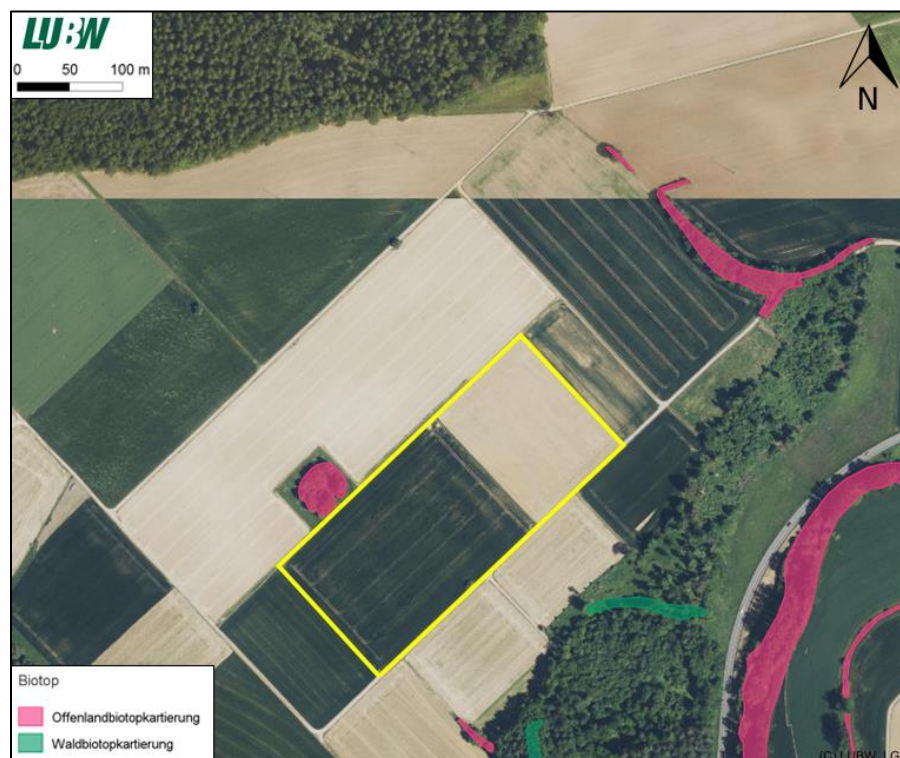

**Betroffenheit**

Vom geplanten Eingriff sind voraussichtlich keine Schutzgebiete betroffen. Da aber das streng geschützte Biotop Nr. 166192260360 direkt an das geplante Bau Feld angrenzt, sollten Schutzmaßnahmen (z.B. ein Bauzaun) getroffen werden. Ggf. werden auch Baumschutzmaßnahmen nach DIN 18920 erforderlich. Dies ist planerisch zu berücksichtigen.

**3.3 Geschützte Arten – fachgutachterliche Einschätzung**

Die Einschätzung von Vorkommen europarechtlich geschützter Arten im Untersuchungsgebiet basiert auf drei Säulen:

Vorkommen in Baden-Württemberg	Die erste Säule ist die Liste von in Baden-Württemberg bekannten Tier- und Pflanzenarten, die in den Anhängen II und/oder IV der FFH-Richtlinie aufgeführt (LUBW 2014) bzw. der Vogelschutzrichtlinie gelistet sind.
Verbreitung in Baden-Württemberg	Die zweite Säule ist die Verbreitung der Arten in Baden-Württemberg entsprechend den Angaben aus den Grundlagenwerken Baden-Württembergs, dem Atlas Deutscher Brutvogelarten sowie weiterer Quellen.
Kenntnis der Lebensraumansprüche	Die dritte Säule ist die Kenntnis der spezifischen Standort- und Lebensraumansprüche der planungsrelevanten Tier- und Pflanzenarten sowie der Biotopausstattung des Plangebiets. Zur Einschätzung und Bewertung des Untersuchungsgebietes als Lebensraum für diese Arten wurden die Habitatstrukturen im Planungsgebiet und dem angrenzenden, artspezifischen Wirkraum bei der Begehung am 20.04.2023 begutachtet.

### 3.3.1 FFH-Arten

In Tabelle 2 sind die Ergebnisse der Habitatbewertung für die Arten der Anhänge II und IV der FFH-Richtlinie aufgeführt.

<b>Tabelle 2: Ermittlung potenziell betroffener Arten der Anhänge II bzw. IV der FFH-Richtlinie durch Abschichtung (ausgehend von den Arten mit Vorkommen in Baden-Württemberg)</b>			
Arten, bei denen ein Vorkommen nicht ausgeschlossen werden kann, sind hell, solche, für die vertiefte Untersuchungen empfohlen werden, dunkel farbig hervorgehoben.			
Wissenschaftlicher Name	Deutscher Name	FFH-Anh.	Vorkommen im Untersuchungsgebiet?
<b>Fauna</b>			
<b>Mammalia (pars)</b>	<b>Säugetiere (Teil)</b>		
<i>Castor fiber</i>	Biber	II, IV	Ein Vorkommen der Arten ist aufgrund der landesweiten Verbreitung und / oder der Biotopausstattung des Plangebiets auszuschließen.
<i>Cricetus cricetus</i>	Feldhamster	IV	
<i>Felis silvestris</i>	Wildkatze	IV	
<i>Lynx lynx</i>	Luchs	II, IV	
<i>Muscardinus avellanarius</i>	Haselmaus	IV	
<b>Chiroptera</b>	<b>Fledermäuse</b>		
<i>Barbastella barbastellus</i>	Mopsfledermaus	II, IV	Sofern keine Bäume mit Quartiereignung gefällt werden sollen, ist eine Betroffenheit von Fortpflanzungs- und Ruhestätten von Fledermäusen auszuschließen. Auch eine Betroffenheit essenzieller Nahrungshabitate ist nicht zu erwarten.
<i>Eptesicus nilssonii</i>	Nordfledermaus	IV	
<i>Eptesicus serotinus</i>	Breitflügelfledermaus	IV	
<i>Miniopterus schreibersii</i>	Langflügelfledermaus	II, IV	
<i>Myotis alcaethoe</i>	Nymphenfledermaus	IV	
<i>Myotis bechsteinii</i>	Bechsteinfledermaus	II, IV	
<i>Myotis brandtii</i>	Große Bartfledermaus	IV	
<i>Myotis daubentonii</i>	Wasserrfledermaus	IV	
<i>Myotis emarginatus</i>	Wimperfledermaus	II, IV	
<i>Myotis myotis</i>	Großes Mausohr	II, IV	

**Tabelle 2: Ermittlung potenziell betroffener Arten der Anhänge II bzw. IV der FFH-Richtlinie durch Abschichtung (ausgehend von den Arten mit Vorkommen in Baden-Württemberg)**

Arten, bei denen ein Vorkommen nicht ausgeschlossen werden kann, sind hell, solche, für die vertiefte Untersuchungen empfohlen werden, dunkel farbig hervorgehoben.

Wissenschaftlicher Name	Deutscher Name	FFH-Anh.	Vorkommen im Untersuchungsgebiet?
<i>Myotis mystacinus</i>	Kleine Bartfledermaus	IV	
<i>Myotis nattereri</i>	Fransenfledermaus	IV	
<i>Nyctalus leisleri</i>	Kleiner Abendsegler	IV	
<i>Nyctalus noctula</i>	Großer Abendsegler	IV	
<i>Pipistrellus kuhlii</i>	Weißrandfledermaus	IV	
<i>Pipistrellus nathusii</i>	Rauhautfledermaus	IV	
<i>Pipistrellus pipistrellus</i>	Zwergfledermaus	IV	
<i>Pipistrellus pygmaeus</i>	Mückenfledermaus	IV	
<i>Plecotus auritus</i>	Braunes Langohr	IV	
<i>Plecotus austriacus</i>	Graues Langohr	IV	
<i>Rhinolophus ferrumequinum</i>	Große Hufeisennase	II, IV	
<i>Rhinolophus hipposideros</i>	Kleine Hufeisennase	II, IV	
<i>Vespertilio murinus</i>	Zweifarbige Fledermaus	IV	
<b>Reptilia</b>	<b>Kriechtiere</b>		
<i>Coronella austriaca</i>	Schlingnatter	IV	Ein Vorkommen der Arten ist aufgrund der landesweiten Verbreitung und / oder der Biotopausstattung des Plangebiets unwahrscheinlich.
<i>Emys orbicularis</i>	Europäische Sumpfschildkröte	II, IV	
<i>Lacerta agilis</i>	Zauneidechse	IV	Die Art könnte im weiter südlich gelegenen Waldrand durchaus vorkommen. Dieser befindet sich jedoch weit genug von der Eingriffsfläche entfernt, dass ein Vorkommen der Art im Plangebiet, auch aufgrund der Biotopausstattung, unwahrscheinlich ist.
<i>Lacerta bilineata</i>	Westliche Smaragdeidechse	IV	Ein Vorkommen der Art ist aufgrund der landesweiten Verbreitung und / oder der Biotopausstattung des Plangebiets auszuschließen
<i>Podarcis muralis</i>	Mauereidechse	IV	Die Art könnte im weiter südlich gelegenen Waldrand durchaus vorkommen. Dieser befindet sich jedoch weit genug von der Eingriffsfläche entfernt, dass ein Vorkommen der Art im Plangebiet, auch aufgrund der Biotopausstattung, unwahrscheinlich ist.
<i>Zamenis longissimus</i>	Äskulapnatter	IV	Ein Vorkommen der Art ist aufgrund der landesweiten Verbreitung und / oder der Biotopausstattung des Plangebiets auszuschließen.
<b>Amphibia</b>	<b>Lurche</b>		
<i>Alytes obstetricans</i>	Geburtshelferkröte	IV	Ein Vorkommen der Art ist aufgrund der landesweiten Verbreitung und / oder der Biotopausstattung des Plangebiets auszuschließen.

**Tabelle 2: Ermittlung potenziell betroffener Arten der Anhänge II bzw. IV der FFH-Richtlinie durch Abschichtung (ausgehend von den Arten mit Vorkommen in Baden-Württemberg)**

Arten, bei denen ein Vorkommen nicht ausgeschlossen werden kann, sind hell, solche, für die vertiefte Untersuchungen empfohlen werden, **dunkel** farbig hervorgehoben.

Wissenschaftlicher Name	Deutscher Name	FFH-Anh.	Vorkommen im Untersuchungsgebiet?
<i>Bombina variegata</i>	Gelbbauchunke	II, IV	Ein Vorkommen der Art im Plangebiet ist aufgrund der Biotopausstattung nicht zu erwarten. Aufgrund der Lage des Plangebiets relativ zu Tümpel und Wald kann ein potenzieller Wanderweg der Tiere durch den Eingriffsbereich jedoch nicht ausgeschlossen werden. Für eine Beurteilung potenzieller Konflikte sind vertiefende Untersuchungen notwendig.
<i>Bufo calamita</i>	Kreuzkröte	IV	Ein Vorkommen der Art ist aufgrund der landesweiten Verbreitung und / oder der Biotopausstattung des Plangebiets auszuschließen.
<i>Bufo viridis</i>	Wechselkröte	IV	Ein Vorkommen der Art im Plangebiet ist aufgrund der Biotopausstattung nicht zu erwarten. Aufgrund der Lage des Plangebiets relativ zu Tümpel und Wald kann ein potenzieller Wanderweg der Tiere durch den Eingriffsbereich jedoch nicht ausgeschlossen werden. Für eine Beurteilung potenzieller Konflikte sind vertiefende Untersuchungen notwendig.
<i>Hyla arborea</i>	Europäischer Laubfrosch	IV	Ein Vorkommen der Arten ist aufgrund der landesweiten Verbreitung und / oder der Biotopausstattung des Plangebiets auszuschließen.
<i>Pelobates fuscus</i>	Knoblauchkröte	IV	
<i>Rana arvalis</i>	Moorfrosch	IV	
<i>Rana dalmatina</i>	Springfrosch	IV	Ein Vorkommen der Art im Plangebiet ist aufgrund der Biotopausstattung nicht zu erwarten. Aufgrund der Lage des Plangebiets relativ zu Tümpel und Wald kann ein potenzieller Wanderweg der Tiere durch den Eingriffsbereich jedoch nicht ausgeschlossen werden. Für eine Beurteilung potenzieller Konflikte sind vertiefende Untersuchungen notwendig.
<i>Rana lessonae</i>	Kleiner Wasserfrosch	IV	Ein Vorkommen der Arten ist aufgrund der landesweiten Verbreitung und / oder der Biotopausstattung des Plangebiets auszuschließen.
<i>Salamandra atra</i>	Alpensalamander	IV	
<i>Triturus cristatus</i>	Nördlicher Kammmolch	II, IV	
<b>Pisces</b>	<b>Fische</b>		
<i>Alosa alosa</i>	Maifisch	II	Ein Vorkommen der Arten ist aufgrund der landesweiten Verbreitung und der Biotopausstattung des Plangebiets auszuschließen.
<i>Alosa fallax</i>	Finte	II	
<i>Aspius aspius</i>	Rapfen	II	
<i>Cobitis taenia</i>	Steinbeißer	II	
<i>Cottus gobio</i>	Groppe, Mühlkoppe	II	
<i>Hucho hucho</i>	Huchen	II	
<i>Leuciscus souffia agassizii</i>	Strömer	II	

**Tabelle 2: Ermittlung potenziell betroffener Arten der Anhänge II bzw. IV der FFH-Richtlinie durch Abschichtung (ausgehend von den Arten mit Vorkommen in Baden-Württemberg)**

Arten, bei denen ein Vorkommen nicht ausgeschlossen werden kann, sind hell, solche, für die vertiefte Untersuchungen empfohlen werden, dunkel farbig hervorgehoben.

Wissenschaftlicher Name	Deutscher Name	FFH-Anh.	Vorkommen im Untersuchungsgebiet?
<i>Misgurnus fossilis</i>	Schlammpeitzger	II	
<i>Rhodeus amarus</i>	Bitterling	II	
<i>Salmo salar</i>	Atlantischer Lachs	II	
<i>Zingel streber</i>	Streber	II	
<b>Petromyzontidae</b>	<b>Rundmäuler</b>		
<i>Lampetra fluviatilis</i>	Flussneunauge	II	Ein Vorkommen der Arten ist aufgrund der landesweiten Verbreitung und der Biotopausstattung des Plangebiets auszuschließen.
<i>Lampetra planeri</i>	Bachneunauge	II	
<i>Petromyzon marinus</i>	Meerneunauge	II	
<b>Decapoda</b>	<b>Krebse</b>		
<i>Austropotamobius pallipes</i>	Dohlenkrebs	II	Ein Vorkommen der Arten ist aufgrund der landesweiten Verbreitung und der Biotopausstattung des Plangebiets auszuschließen.
<i>Austropotamobius torrentium</i>	Steinkrebs	II	
<b>Coleoptera</b>	<b>Käfer</b>		
<i>Bolbelasmus unicornis</i>	Vierzähniger Mistkäfer	IV	Ein Vorkommen der Arten ist aufgrund der landesweiten Verbreitung und / oder der Biotopausstattung des Plangebiets auszuschließen.
<i>Buprestis splendens</i>	Goldstreifiger Prachtkäfer	II, IV	
<i>Cerambyx cerdo</i>	Heldbock	IV	
<i>Cucujus cinnaberinus</i>	Scharlachkäfer	IV	
<i>Dytiscus latissimus</i>	Breitrandkäfer	IV	
<i>Graphoderus bilineatus</i>	Schmalbindiger Breitflügel-Tauchkäfer	IV	
<i>Lucanus cervus</i>	Hirschkäfer	II	
<i>Osmoderma eremita</i>	Juchtenkäfer/Eremit	IV	
<i>Rosalia alpina</i>	Alpenbock	II, IV	
<b>Lepidoptera</b>	<b>Schmetterlinge</b>		
<i>Callimorpha quadripunctaria</i>	Spanische Fahne	II	Ein Vorkommen der Arten ist aufgrund der landesweiten Verbreitung und / oder der Biotopausstattung des Plangebiets auszuschließen.
<i>Coenonympha hero</i>	Wald-Wiesenvögelchen	IV	
<i>Eurodryas aurinia</i>	Goldener Scheckenfalter	II	
<i>Gortyna borelii</i>	Haarstrangwurzeleule	II, IV	
<i>Hypodryas maturna</i>	Eschen-Scheckenfalter	II, IV	
<i>Lopinga achine</i>	Gelbringfalter	IV	
<i>Lycaena dispar</i>	Großer Feuerfalter	II, IV	
<i>Lycaena helle</i>	Blauschillernder Feuerfalter	II, IV	
<i>Maculinea arion</i>	Schwarzfleckiger Ameisen-Bläuling	IV	

**Tabelle 2: Ermittlung potenziell betroffener Arten der Anhänge II bzw. IV der FFH-Richtlinie durch Abschichtung (ausgehend von den Arten mit Vorkommen in Baden-Württemberg)**

Arten, bei denen ein Vorkommen nicht ausgeschlossen werden kann, sind hell, solche, für die vertiefte Untersuchungen empfohlen werden, dunkel farbig hervorgehoben.

Wissenschaftlicher Name	Deutscher Name	FFH-Anh.	Vorkommen im Untersuchungsgebiet?
<i>Maculinea nausithous</i>	Dunkler Wiesenknopf-Ameisenbläuling	II, IV	
<i>Maculinea teleius</i>	Heller Wiesenknopf-Ameisenbläuling	II, IV	
<i>Parnassius apollo</i>	Apollofalter	IV	
<i>Parnassius mnemosyne</i>	Schwarzer Apollofalter	IV	
<i>Proserpinus proserpina</i>	Nachtkerzenschwärmer	IV	
<b>Odonata</b>	<b>Libellen</b>		
<i>Coenagrion mercuriale</i>	Helm-Azurjungfer	II	Ein Vorkommen der Arten ist aufgrund der landesweiten Verbreitung und / oder der Biotopausstattung des Plangebiets auszuschließen.
<i>Coenagrion ornatum</i>	Vogel-Azurjungfer	II	
<i>Gomphus flavipes</i>	Asiatische Keiljungfer	IV	
<i>Leucorrhinia caudalis</i>	Zierliche Moosjungfer	IV	
<i>Leucorrhinia pectoralis</i>	Große Moosjungfer	II, IV	
<i>Ophiogomphus cecilia</i>	Grüne Keiljungfer	II, IV	
<i>Sympecma paedisca</i>	Sibirische Winterlibelle	IV	
<b>Arachnida</b>	<b>Spinnentiere</b>		
<i>Anthrenochernes stellae</i>	Stellas Pseudoskorpion	II	Ein Vorkommen der Art ist aufgrund der landesweiten Verbreitung und / oder der Biotopausstattung des Plangebiets auszuschließen.
<b>Mollusca</b>	<b>Weichtiere</b>		
<i>Anisus vorticulus</i>	Zierliche Tellerschnecke	II, IV	Ein Vorkommen der Arten ist aufgrund der landesweiten Verbreitung und / oder der Biotopausstattung des Plangebiets auszuschließen.
<i>Unio crassus</i>	Bachmuschel	II, IV	
<i>Vertigo angustior</i>	Schmale Windelschnecke	II	
<i>Vertigo geyeri</i>	Vierzählige Windelschnecke	II	
<i>Vertigo moulinsiana</i>	Bauchige Windelschnecke	II	
<b>Flora</b>			
<b>Pteridophyta et Spermatophyta</b>	<b>Farn- und Blütenpflanzen</b>		
<i>Apium repens</i>	Kriechender Sellerie	II, IV	Ein Vorkommen der Art ist aufgrund der landesweiten Verbreitung und / oder der Biotopausstattung des Plangebiets auszuschließen.
<i>Bromus grossus</i>	Dicke Trespe	II, IV	
<i>Cypripedium calceolus</i>	Frauenschuh	II, IV	
<i>Gladiolus palustris</i>	Sumpf-Gladiole	II, IV	
<i>Jurinea cyanoides</i>	Sand-Silberscharte	II, IV	
<i>Lindernia procumbens</i>	Liegendes Büchsenkraut	IV	
<i>Liparis loeselii</i>	Sumpf-Glanzkraut	II, IV	
<i>Marsilea quadrifolia</i>	Kleefarn	II, IV	

**Tabelle 2: Ermittlung potenziell betroffener Arten der Anhänge II bzw. IV der FFH-Richtlinie durch Abschichtung (ausgehend von den Arten mit Vorkommen in Baden-Württemberg)**

Arten, bei denen ein Vorkommen nicht ausgeschlossen werden kann, sind hell, solche, für die vertiefte Untersuchungen empfohlen werden, dunkel farbig hervorgehoben.

Wissenschaftlicher Name	Deutscher Name	FFH-Anh.	Vorkommen im Untersuchungsgebiet?
<i>Myosotis rehsteineri</i>	Bodensee-Vergissmeinnicht	II, IV	
<i>Najas flexilis</i>	Biegsames Nixenkraut	II, IV	
<i>Spiranthes aestivalis</i>	Sommer-Schraubenstendel	IV	
<i>Trichomanes speciosum</i>	Prächtiger Dünnfarn	II, IV	
<b>Bryophyta</b>	<b>Moose</b>		
<i>Buxbaumia viridis</i>	Grünes Koboldmoos	II	Ein Vorkommen der Arten ist aufgrund der landesweiten Verbreitung und / oder der Biotopausstattung des Plangebiets auszuschließen.
<i>Dicranum viride</i>	Grünes Besenmoos	II	
<i>Hamatocaulis vernicosus</i>	Firnsglänzendes Sichelmoos	II	
<i>Orthotrichum rogeri</i>	Rogers Goldhaarmoos	II	

### 3.3.2 Europäische Vogelarten

Europäische Vogelarten Entsprechend der Richtlinie über die Erhaltung der wild lebenden Vogelarten (Richtlinie 2009/147/EG), kurz Vogelschutzrichtlinie, sind gemäß § 7 Abs. 2 Nr. 13 BNatSchG alle einheimischen Vogelarten besonders geschützt. Zudem sind Arten wie etwa Eisvogel und Weißstorch, aber auch Taxa wie Greifvögel, Falken und Eulen gemäß § 7 Abs. 2 Nr. 14 BNatSchG streng geschützt. Für Baden-Württemberg sind 69 streng geschützte Arten als regelmäßige Brutvögel bekannt, viele weitere kommen regelmäßig als Durchzügler und Wintergäste vor.

In Tabelle 3 werden die verschiedenen Vogelarten in Bezug auf ihre Ansprüche an Bruthabitate und die Strukturen im Planungsgebiet und dem artspezifischen Wirkraum abgeprüft. Das Untersuchungsgebiet wurde darüber hinaus auf seine Eignung als essenzielles Mauser-, Überwinterungs- oder Wanderungshabitat hin überprüft.

**Tabelle 3: Ermittlung potenziell betroffener Artengruppen der Vogelschutzrichtlinie durch Abschichtung**

Artengruppen sind bei Vorliegen mäßiger oder nur randlicher Eignung des Untersuchungsgebietes als Fortpflanzungshabitat hell, bei guter Eignung dunkel farbig hervorgehoben.

Brutplatz	Strukturbeispiele	Einschätzung
Gebäude	Gebäude, Behelfsbauten, Stalungen	Im Untersuchungsgebiet und der näheren Umgebung befinden sich keine Gebäude mit Potenzial für Gebäudebrüter.
Höhlen	Baumhöhlen, Nistkästen, Höhlen in Felswänden	Im Plangebiet selbst befindet sich ein Baum mit Potenzial für Höhlenbrüter, die nicht an Gebäuden brüten. Darüber



<b>Tabelle 3: Ermittlung potenziell betroffener Artengruppen der Vogelschutzrichtlinie durch Abschichtung</b>		
Artengruppen sind bei Vorliegen mäßiger oder nur randlicher Eignung des Untersuchungsgebietes als Fortpflanzungshabitat hell, bei guter Eignung dunkel farbig hervorgehoben.		
Brutplatz	Strukturbeispiele	Einschätzung
		hinaus kommen das nördlich angrenzenden Feldgehölz und der Wald als Habitat infrage.
Nischen-/Halbhöhlen	Felswände, Balkenkonstruktionen, Strommasten, Nistkästen, Baumhalbhöhlen/-nischen	Es sind Nischen und Halbhöhlen im sowie angrenzend an das Plangebiet vorhanden, die Habitatpotenzial bieten.
Gehölze	Bäume, Hecken, Sträucher	Der Baum am südlichen Rand des Plangebietes sowie das nördlich angrenzende Feldgehölz bieten Habitatpotenzial für Frei- und Heckenbrüter.
Boden (Feldvögel)	Äcker, Wiesen, Weiden	Das Plangebiet ist für bodenbrütende Feldvögel, wie z. B. die Feldlerche, aufgrund von Struktur und Nutzung geeignet.
Boden (ohne Feldvögel und Heckenbrüter)	Feuchtgrünland, Wiesen, Krautige Vegetation	Im Bereich des nördlich angrenzenden Feldgehölzes sowie im Bereich des Waldrandes ist Habitatpotenzial für andere bodenbrütende Vogelarten vorhanden.
Brutschmarotzer	Brutvorkommen der Wirtsvogelarten	Ein Brutvorkommen des Kuckucks in direkter Nähe zum Plangebiet ist aufgrund von Struktur und Lage durchaus möglich.
Wasser	Gewässer und Gewässerrandstrukturen	Ein Vorkommen von gewässergebundenen Brutvogelarten ist im Bereich des Tümpels möglich.

Mauser-/Überwintungs-/Wanderungshabitare  
 Eine Eignung des Geländes und seiner Bestandteile als essenzielles Mauser-, Rast- oder Überwinterungshabitat für europäische Vogelarten kann ausgeschlossen werden.

#### 4.0 Fazit

Aufgrund der Habitatausstattung kann ein Vorkommen streng geschützter Arten aus folgenden Gruppen nicht per se ausgeschlossen werden:

Brutvögel	Im Eingriffsbereich sind hauptsächlich bodenbrütende Arten zu erwarten. Darüber hinaus sind randlich angrenzend auch Arten der Gehölzstrukturen sowie Höhlenbrüter zu erwarten. Um potenzielle Konflikte beurteilen zu können, ist eine spezielle artenschutzrechtliche Untersuchung der Artengruppe Brutvögel notwendig.
Amphibien	Im Falle der Amphibien muss nicht mit der Zerstörung von Fortpflanzungs- oder Ruhestätten durch den Eingriff gerechnet werden, wohl aber mit der Tötung/Verletzung von Individuen, sofern die Fläche als Wanderkorridor genutzt wird. Um potenzielle Konflikte beurteilen zu können, ist eine spezielle artenschutzrechtliche Untersuchung der Artengruppe Amphibien notwendig.
Reptilien	Das Plangebiet und die angrenzenden Bereiche bieten Reptilien kein Habitatpotenzial. Ein Vorkommen von Reptilien am südlich gelegenen Waldrand ist zwar möglich, doch wird aufgrund der Distanz zum Eingriffsbereich keine Betroffenheit durch das Vorhaben erwartet.
Fledermäuse	Sofern keine Gehölzfällungen geplant sind, ist keine spezielle artenschutzrechtliche Untersuchung der Artengruppe Fledermäuse notwendig.

## 5.0 Verwendete Literatur

Bundesnaturschutzgesetz vom 29. Juli 2009 (BGBl. I S. 2542), das zuletzt durch das Gesetz vom 18.08.2021 (BGBl. I S. 3908) m.W.v. 31.08.2021 geändert worden ist.

Bundesamt für Naturschutz (BfN): Arten, Anhang IV FFH-Richtlinie. Online unter: <https://ffh-anhang4.bfn.de/arten-anhang-iv-ffh-richtlinie.html>

Landesanstalt für Umwelt Baden-Württemberg (LUBW) (2022): Daten- und Kartendienst der LUBW. Online unter: <https://udo.lubw.baden-wuerttemberg.de/public/>

Landesanstalt für Umwelt, Messungen und Naturschutz Baden-Württemberg (LUBW) (Hrsg.) (2008): Geschützte Arten - Liste der in Baden-Württemberg vorkommenden besonders und streng geschützten Arten.

Ministerium für Ländlichen Raum und Verbraucherschutz Baden-Württemberg (MLR) & Landesanstalt für Umwelt, Messungen und Naturschutz Baden-Württemberg (LUBW) (Hrsg.) (2014): Im Portrait - die Arten der EU-Vogelschutzrichtlinie 2. Auflage.

Ministerium für Umwelt, Naturschutz und Verkehr Baden-Württemberg (UVM) & Landesanstalt für Umwelt, Messungen und Naturschutz Baden-Württemberg (LUBW) (Hrsg.) (2016): Im Portrait - die Arten und Lebensraumtypen der FFH-Richtlinie. 6. Auflage.

Richtlinie 2009/147/EG (Vogelschutz-Richtlinie). Online unter: <http://eur-lex.europa.eu/LexUriServ/LexUriServ.do?uri=OJ:L:2010:020:0007:0025:DE:PDF>

Richtlinie 92/43/EWG (FFH-Richtlinie). Online unter: <http://eur-lex.europa.eu/LexUriServ/LexUriServ.do?uri=CONSLEG:1992L0043:20070101:DE:PDF>

Trautner, J. (2008): Artenschutz im novellierten BNatSchG. Naturschutz in Recht und Praxis – online (1): 1-20

Zielartenkonzept Baden-Württemberg. Online unter: <http://www2.lubw.baden-wuerttemberg.de/public/abt5/zak/>